第九千九百一十一號

叻報

電報掛號 三百三十號

The "Lat Pau" Chinese Daily Newspaper.

Telephone 380.

本館在吉寧街門牌十一號

PRINTED AND PUBLISHED FOR THE PROPRIETOR BY YEAP KWEE HOON AT NO. 11 CROSS STREET SINGAPORE

ALHAMBRA

驟南嗎勝影戲廣告

敬者特字通知　諸君共鑒本戲由亦不墨月一號起遷往鄰居爲戲場照仍由與芝律出入因爲本戲主人急欲在于現在原址建設新座之故現在暫用之戲場凡爲各號椅位皆設電燈電扇其路由與芝律出入而特別鋪設不慮泥濘當天雨時摩多車馬車手車由與芝律入直至本戲大門而出與女律凡爲官位一號二號三號皆設有新到新式可開可合之交椅其餘二角半及一角之椅位亦已另換新椅利便異常　茲本戲定於廿五號即本禮拜六晚起開演新戲名曰威力此戲甚久計有五幾之多同演者二十二人其妙處不能言喻再此戲不過在坡開演六晚即將他適　諸君有賞音之癖者祈早惠臨幸勿交臂失之也

官位每椅銀二元　留仔位每位一元半
一號位收銀一元　二號位收銀五角
三號位收銀二角半　四號位收銀一角

英一千九百一十五年三月十五號
小坡電影戲班驟南嗎勝謹啟　坡

芳昌生油廣告

本號不惜重資建設油較所用之豆純是花生豆並無雜黃豆等物故油味香而能純油質清而不濁所出豆餅亦能純粹本號之油有兩頭庄八頭庄貨真價廉　諸商倘有欲採辦油餅者請到中街祥合號內面商倘外埠　賓客有意採辦可函達敝號自能依期照辦無候此佈

民國三年十一月五日　芳昌油較主人謹啟

摩打車出售

敬者茲承客命有兩勝摩打車一輛欲出售與人此車用僅十二個月之久尚與新者無異茲因車主欲回歐洲故願以廉價出售僅取價銀三千圓　諸君有欲購置者祈來本館詢問或函致本館相商均無不可特此代佈

甲寅年十二月廿三日　本館謹啟

R. & J. HILL LIMITED, LONDON.

Purveyors to the House of Lords.　ESTABLISHED OVER 130 YEARS.　TOBACCO AND CIGARETETS.　Contractors to the British Admiralty.

英京亞呂底希有限公司之烟及烟枝經已設立一百三十年

頂上二號奧施亞匪之尾威慕烟枝每罐五十枝此種著名標頭之烟枝天下市場馳名第一諸君若經一試則必思時常購用

此標乃是特別奧施亞匪之尾威慕烟枝每包十枝此種烟枝論其價值等級氣味并無他標可比

此種亞治標之烟枝每包二十枝論其價廉等級係在市場第一

此公司烟及烟枝乃係常供上議院購用及奉供英國海軍衙門而在本坡各華人商店均有發售

大英一千九百一十三年十二月一號

OBTAINABLE FROM ALL DEALERS.
H. WOLSKEL & Co.　SOLE AGENTS.

招建鋪屋

敬者敝現欲建屋一十七間於新科實的力及六間於加龍律茲特招人包辦工料如欲知其細詳及圖式者請到源順街門牌二十二號建源棧內詢問至於投票之期自今日起限至一禮拜爲止所有投票乘取之權任由業主裁奪　諸君有意就辦者祈速前來幸勿遲延此佈

民國四年四月廿九日　黃仲涵掛砂人　李雲龍　甘清泗　披露

論說

時局感言

自古國家當改姓易代之後。國勢必爆強。治理必蒸上。論者多謂爲天運循環。氣數之盛使然。而其實人事之善有以成就之者居其多數焉。蓋開創之初。氣運昌明。主治者神武文武聰明睿智。爲百工所畏憚。有以奪奸邪之魄。而寒其胆。加以用人則登明選公。舉善舉親。各得其當。而絕無徇情濫竽之事。行政則大公無私。爲國爲民。而決無假公濟私之舉。試閱漢唐宋明清以來之歷史。其草澤崛起。一登舊朝人物攀龍附鳳。盛爲勳超之英。佐命立功。類皆在野之士者無論矣。即有禪讓相傳。臣工半用舊朝。政刑一遵往制。然朝名改變。人心自奮。制度刷新。若封德彝裴矩陶穀之流。佞於隋者直於唐。姦於周者忠於宋　同是一人。而前後所爲。直佞各異。忠姦殊致。國家治化。因隨之異。未容不歎公私之界。即國家盛衰治亂之源也。民國肇興。半由剏創。人才則混合新舊。法令則剏因兼備。加以大總統以雄才大畧之資總攬統治之權。宵旰經營。不遑暇食。其始猶可曰國基初定。且革黨掣肘於前。國會搗亂於後。無所措其手也。乃者黨人遠亡。國會消滅。第一流人才內閣繼之。而復以閱歷有素之國務卿承其乏。是宜國事蒸蒸。日新月異。無負大總統勵精圖治之意。與吾儕小民殷殷望治之心矣。然而日復一日不惟仍無長足之進步。而國事艱難。依然如昨。民生困苦儼然若故。太平之化未洽。仁壽之域尚遙者。不得不歸咎於各國務員之未能公爾忘私也。蓋各部總長掌治天下之權操進退人才之柄。惟能至公無私。始能化民而成務。然以吾觀之。則私心用事。而登用天下之才。不徇其私。計畫全國之利。不限一隅者。殆絕無之。何以見其然也。各部總長者。全國之領袖也。然教育計畫。則全國五大學。而長江以南居其四。則以當時掌教育者之爲兩人也。農林試驗場有三。而大致不出蘇皖者。則以掌農部者之爲蘇人也。此就行政方面言之也。若夫用人則海軍人才。何以必閩。陸軍人才何以必皖。而交通人才。何以多出於粵。豈江北之人皆可不入大學。農商總長桑梓附近數百里外各省分。皆不適於農林試驗。各部總長之親友同鄉之外。絕無人才耶。嗚呼。恪恪六合。各恤其私。無怪天下之不治。而富強之不可期也。吾願當局者惕然自警。一秉大公。有以副大總統求治之盛意而相爲國家民生一計之也。

命令

四月三日大總統策令

〇申保亨給予三等嘉禾章
〇吳宗廷給予四等嘉禾章
〇鄭世綸趙景清楊桂堂王茂元劉啟瑞均給予四等文虎章
〇朱國全授爲陸軍中將
〇財政部呈上海族域據祿浮關清理處總辦陶湘專司文款地基收入地價九十餘萬元洵屬異常出力請照額外徵收獎勵條例給獎等語陶湘着給予一等金質單鶴章以旌勞勩餘如所擬辦理
〇同日申令內務部呈准文官高等懲戒委員會議決前福建半和縣知事邱翊華禁煙操切致釀人命一案依知事懲戒條例應受褫職處分等語邱翊華着照所議即行褫職以儆官方此令

補錄三月三十日大總統策令

〇任命胡嗣瑗爲江蘇金陵道道尹
〇同日申令直隸巡按使朱家寶呈稱葬親期迫懇簡員署任以便回籍等語直隸爲畿輔重地朱家寶整飭庫屬興論翕然此次籲懇回籍葬親情詞懇摯惟念地方重要時事多艱該巡按使夙著公忠尚其移孝作忠難貧鎮撫應暫緩回籍以副倚任此令

四日大總統策令

〇政事堂存記之游樂森着交交通部酌量任用丁惟忠萬自逸着發往直隸吳變着發往福建由各該巡按使酌量任用
〇明保覲見之楊晉馬振鏊均交政事堂存記
〇本日交政事堂存記之楊晉着交內務部酌量任用馬振鏊着發往山東由該巡按使酌量任用

仝日大總統申令

〇前據肅政史呈稱知事貪劣照著道尹徇庇縱容請飭查辦等語當經封寄湖北巡按使段芝貴飭查茲據呈稱查明前署襄陽縣知事鄭壽彝被劾各欵據實覆陳前來知事身任地方宜如何潔己奉公愛民勤政前經特頒訓諭於各該知事等不啻三令五申現據查明前署襄陽縣知事鄭壽彝貪婪殘酷各欵或工於彌縫或確有明證核其罪情未便稍予寬容鄭壽彝着交文官高等懲戒委員會從嚴議處以儆官邪該管道尹朱佑保近在同城毫無考核應着即行降官一階以爲失察者戒至代理知事潘郛被劾各節既屬查無實據應准免其置議交內務部查照並由政事堂銓敘局查照此令

本館專電

本館接三號與京發來專電云荷京暗士得丹電稱接徑勞信云本月二號邑里炮壘異常猛厲覺至弗蘭那全境均聞炮聲兩勿其宜之屋宇及荷邊一帶各村庄等均皆震撼聞德軍損失異常重大惟弗蘭棉士市鎮及其村舍則爲德軍所得英軍士之死傷甚衆更有載運傷軍之車發見屍身甚夥是皆因受傷過重斃於車中者也又查得禮拜六及禮拜日有帶盔之軍甚多皆係載運屍身者耶道知亞兩行今其居民人等驚懼異常因事機迫急而辦軍一方面預備撤觀故也

同日來電云奧京電稱德皇偕弟軒利親王昨經出巡至凡爾新炮台及其港口并察閱潛艇之船塲時有得見德皇之顏色者皆呈病尚狀但較面容稍爲蒼老該因風塵委頓加以軍事勞心之故但聞皇此次出巡甚爲秘密蓋以現在正當劇戰誠恐匪人探知其事實謀不利於皇者故其行動不得不以秘密出之也

法領事電

本坡法領事接二號法電云昨日戰場之上已無軍有戰事在亞佩尼之禺牙知里者已將來攻之敵軍戰敗并於稀士尾卑甫里佔得戰濠數處俘獲百五十人本日戰地景狀尚未變更〇據前日總出之德人所報附近力士稱尼之陷喜炮壘曾被英海軍攻擊〇據京信稱尼民一帶之俄軍現經前進并獲沖頂鐵等甚夥又在奧沙城邊界及加學田等處戰勝敵軍并佔領二山其山係俯臨知力二方面者〇那拿尼厘海峽之聯軍已攻得尾勞之羣山此山瞰於甚列禺炮壘形勢尤高可作爲建領之勢

COLUMB TYRES.

哥林打耶公司廣告

啟者本公司新設一寫字樓在於新嘉坡售賣摩打車 摩打單車 及脚踏車之樹乳輪等此輪名曰哥林樹乳輪其工料甚爲精美且價亦相宜。諸君有欲知其詳細者請向售賣樹乳輪之各店及摩打車出稅處并本公司駐紮實得力四州府 爪亞 蘇門答臘 暹羅等處之代理人詢問或逕來本公司寫字樓內便可取其價單并知其一切情形 謹啟 玉隴不勝厚幸 再本公司設在民甲律門牌五十一號德律風一千五百一十號併此佈告

英一千九百一十四年四月廿三號

哥林打耶公司謹啟

THE COLUMB TYRE Co. (Far East)

51, ROBINSON ROAD. TELEPHONE 1510.

SINGAPORE.

電車有限公司告白

啟者本公司特字通知 諸君知悉茲將早晚電車來往各段道路之時刻列下

第一段由丁律起至石叻門止 頭帮車每晨六点半由丁律開行 六点半由石叻門開行 尾帮車每夜十点五十分由丁律開行 十点五十四分由石叻門開行 以上之路每六分鐘有車一輛來往 每夜十。一点半尾帮之車由石叻門開往電車公司經過忽里芝律及勿勝士嗎沙律

第二段由丹戎巴葛起至牙籠止 頭帮車每晨六点四十四分由牙籠開行 六点四十八分由丹戎巴葛開行 尾帮車每夜十点四十四分由牙籠開行 十點三十二分由丹戎巴葛開行 以上之路每八分鐘有車一乘來往 每夜十一點一十六分鐘尾帮之車由牙籠開往電車公司經過勝灣拿實得力及實籠岡律各搭客乘坐此車欲往丹戎巴葛者可到勝灣拿實得力下車另搭他車便得兩勝灣拿實得力之電車每夜十一點半鐘開行

第三段由丹戎巴葛起至勝灣拿實得力止 頭帮車每晨六點半鐘由丹戎巴葛開行 六點鐘由勝灣拿實得力開行 尾帮車每十一點五十大分由丹戎巴葛開行 十一點三十分由勝灣拿實得力開行以上之路每三分鐘有夜半一輛來往 每夜十二點尾帮之車由丹戎巴葛前往電車公司經過忽里芝律及勿勝士嗎沙律

第四段由禮佛酒館起至巴耶里峇止 頭幫車每晨七點鐘由禮佛酒館開行 六點二十四分由巴耶里峇開行 尾幫車每夜十點二十八分由禮佛酒館開行 十一點零四分由巴耶里峇開行 以上之路每八分鐘有車一乘來往直至夜九点零四分爲止巳進此時則每十五分鐘有車一乘來往禮拜六日及禮拜日此路之車每八分鐘有車一乘來往直至十一点零四分止 此夜車由禮佛酒館開赴勝灣拿實得力乃十点四十四分 十一点 十一点一十六分 十一点二十四分 尾幫車每夜十一点二十四分由勝灣拿實得力前往電車公司 諸君購買車票祇能用在該路特此佈 聞

英一千九百一十二年六月廿九號

電車有限公司謹啟

身弱患病之人步履艱難

司各脫乳白鱉魚肝油能卸去疾病之重負

體弱與疾病有如重負之累身人若無力用腦作工則何能有發達之一日如其兒孫身弱患病或其家人患傷風 咳嗽 肺病 血薄 皮膚 等症彼何能有年老時快樂之希望倘其夫人於懷孕時不得滋補之藥則何望其能產生強壯之嬰孩幸而今有一藥能治愈軟弱與疾病使血變濃使腦轉強使全體健全有力

此藥爲司各脫乳白鱉魚肝油卽於近四十年中使數百萬病弱之男女老幼回復其健康者也 (三)

SCOTT'S Emulsion

然若購買無價值之僞藥何能有效驗身體之希望須於購買時認明封面上漁夫負魚商標凡無此商標者切勿誤購爲要

諸君欲購以上貨與魚油之小冊者即往新嘉坡惠羅有限公司領取

J. W. & T. CONNOLLY LTD, LONDON.

SOLE AGENTS. THE UNION TRADING COMPANY, SINGAPORE.

BEST RUBBER TYRES

for Carriages and Rickshaws

"444"

英國高路厘有限公司

超等馬車人力車車輪樹膠條

商標 四四四號

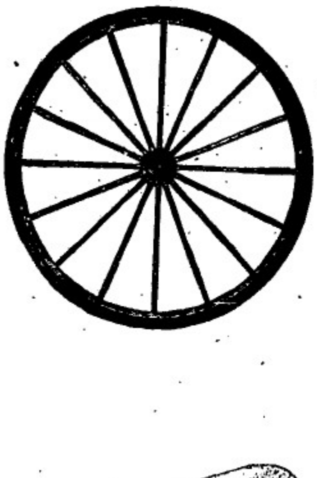

此車輪樹膠條本坡所諸人力車及馬車各大商店均有代售 諸君光顧 幸留意焉

新架坡經理代理人美隆洋行

大英一千九百一十五年正月廿一號

總代理處美隆洋行

叻報坿張

每日隨報附送
星房虛昂停刊

特別紀載

日俄兩將軍之戰局觀

大阪每日載二十六日哈爾濱特電云東清鐵道長官霍爾瓦將軍於二十五日開會歡迎獨立守備隊司令官藤井少將日本領事館館員及東清鐵道幹部員護境軍團幹部員皆列席寒溫已畢藤井少將乃祝俄軍之占領泊里齊米塞爾且述其對於戰局之意見曰德國每一戰役必消耗兵力甚多且食品漸形缺乏今正在制限食品設達達納爾一下巴爾幹諸小邦悉通好於聯盟軍則終不能繼續戰爭故講和之期當在半年以內

霍爾瓦將軍繼起而述感謝之詞謂由日本運赴俄國之大炮約計此時可到戰地則泊里齊米塞爾之陷落日本之大炮當已加重創於敵實覺全為日本大炮之功其後乃進而反覆藤井少將之說其詞曰

德國之制限糧食固是事實然非為現在食品之不足為欲永遠維持食料藉力抗戰也今德境以內無論公園學校或寺院中之廣場凡可名為空地者縱尺寸亦皆栽植馬鈴薯以補夏季收穫之不足德人苟有馬鈴薯則食物缺無不自由之感夏收穫瞬息即至尤無以食物不足而講和之理且德軍陸戰多在其國境以外境內實無大戰海軍則停泊於基爾運河觀望形勢曾無轟轟烈烈之大戰聯軍非深入德境大破德軍一掃德國艦隊奪實掌握制海權則德國決不講和故講和之期今難懸測要之於最近之將來終無停戰之望了

德俘產子之趣聞

近頃西比利亞後貝加爾州多利亞市突然發生一種無僅有之事件即俄軍所獲之俘虜中有二軍人產子是也該軍人及其所產之子均健全無恙夫婦人之從軍者無古今無中外時或有之不足為怪然身着戎衣居然生子此誠未有之奇聞也當彼二軍人分娩之際俄國軍醫趨而視之甚為詫異追詳一檢驗方知其為妙齡女子爰移諸別室焉然自此動機發生俄人對於一萬二千名之德奧俘虜遂頒檢驗體格之令因更發見女子二十五名不特此也收容於多利亞市之德國俘虜亦有八人一聞沐浴之事即若赴湯蹈火而裹足不前嗣經檢驗果亦係女扮男裝之軍士撲朔迷離雌雄莫辨設非遇此新奇現像又誰知彼轟轟荷戈之糾糾武夫中竟有此巾幗丈夫耶蓋者俄國某君對於此事發有一段佳話略謂德意志對待俄之俘虜非常酷虐意欲斷絕根株然而俄國對於德之俘虜則取寬厚主義試就德俘產子一事觀之則一若俘虜例有生子然是知德軍人之為俄所擒者不但無虐待之苦而且有日益加增之勢宣乎德意志之採用女兵也云云

叢談

精神病之都老爺

都肅政史莊蘊寬近劾交通部彝辭可謂有膽有識可怪者即力保梁燕生之廉正司風與葉玉虎之精明縝慎耳梁葉是否能當此考語另一問題惟梁葉現長交通斷未有機關可劾而部長可保之理聞此案封呈總統覽後即擲於地且斥莊為有精神病者某局長時在側俯而拾之知為莊某奇文此事已無效力不過精神病之徵號一時傳播殆遍聞近日總統每傳見肅政中人必論及此有精神病之都老爺

應時大賭

西人遇世界大戰爭、極以其勝負為賭博之輸贏、往昔如日俄之戰、已有明證、現更有奇於前者、倫敦某賭博場忽宣示一問題、歐洲戰爭、究將繼續至何年而止、即以此為賭博品、凡欲下注者、悉輸納金磅、注明何年、俟至戰爭終止時、即取不中者之財、以與中者、一時爭博之徒、頗為輻輳、及開票後、其終止之期、載五年者、凡十人、其他如半年一年二年三年四年、則均僅一二人云、

諧著

戲擬觀音乞援書

觀世音手諭契男契女、昨於觀音山巔、倚欄遐眺、見香煙縹緲、直干雲霄、方懷爲予誕期、而契男契女爲我祝壽、我不能自憶、而契男契女爲我憶之、我不拜壽、而契男契女爲我拜之、亦可謂有神心、有人心矣、嗟乎、奚能傷人、愁能損壽、至自己之誕期、亦不復憶、又其能久乎、往者偶臨塵世、遂駐羊城、卓錫玉山、西臨珠海、攬九邊之氣概、挹兩粵之清芬、朝覽綺霞、晚觀落日、陽台朝雲、蒼梧暮靄、殆不是過、嗣殿樂不思普陀故居矣、無如連年兵燹、禍及寒山、本紅魚背磬之佛門、竟變爲敵彈旗之爭地、長林古木、迷漫燒彈之中、福地洞天、作庋架傳響之所、日夕相見、悉爲武夫、耳目所親、皆非佛子、不庭置身塵、則舞蹈狂歌、牛酒薰天、猥褻穢地、每每憤魂驚散、玉腸爲離、身雖居寶殿之中、實不異徙犴之禁、脫然捨去、則無地棲遲、隱忍暫留、則攖膺可痛、我居南海、彼屬濱池、既音語之難通、又性情之各異、我一女子、安能雜處雄爾獨居、况彼餓人、易感孤鸞而同夢、俯觀身世、愴然欲涕、關聞飛語、寧不寒心、欲插翅而難飛、又無航之可渡、如我今日、不其所謂泥菩薩過海耶、欲乞靈佛祖、則逕遙西天、欲呼籲玉皇、則迢遙雲漢、惟契男契女、居邇同地、密且比鄰、合無一念契男契女之恩、親親之誼、使我脫離苦海、送歸紫竹林中、跳出火坑、復返落伽山裏、他日再施法力、普渡世人、一酬今日之恩、并證爲年之果、此間夜長似歲、日覓如年、渴待援手、勿遲延爲幸、

時評

道尹徇庇縱容知事耶　樹三

知事職位、本甚卑微、猶敢貪婪殘酷、不畏法律、不懼攻擊者、非得要結本省上峯、藉爲護身符、斷不至若此之甚也、湖北襄陽縣知事鄭藩孫、被劾各欵、確有明證、而襄鄖道尹朱佑保、事前毫無覺察、事後又不據實報聞、律以徇庇縱容之罪、夫復何辭、噫、曰徇庇、則道尹之受賄可知、曰縱容、則知事之得藉勢爲虐、又不言而喻、官官相衛、于此可見、今鄭從嚴懲處、以儆官邪、而朱則降官一階、以戒失察、鄭與朱之朋比爲奸、其事已昭著于耳目、其罪又難相于寬容、而一般道尹知事、亦知所鑒戒否耶、

轉弱為強反老還童精力倍加矣

祁君禮庭現年六十五歲曾患衰弱腰痛足不出戶者四載後獲康強榮邀請觀此像片便可知其如此強健也祁君欣感之餘將其病始末由北京西城廠橋內後鐵管胡同祁宅來函云（）余生平曾患傷寒症三次吐血症三次以致神昏氣敗四肢軟弱飲食不進胃不消化更兼腰背疼痛不良於行於是者四年足不出戶延聘屢延名醫服藥診治難以奏效後聞著名聖藥韋廉士大醫生紅色補丸之功即向北京老德記大藥房購服初服一二瓶後便覺精強神壯腰疼頓減按進服之日強一日覓將數十年之疾苦一旦盡淨現今精神充足安履輕捷是此丸實有生死肉白骨之神益也諺云飲水思源何敢緘默特書梗概以表感情○由獨一無二之補藥韋廉士大醫生紅色補丸曾經治愈無數與祁君相同之症以及　瘋濕骨痛　腎尻酸楚　血薄氣衰　隱虛百損　房事無能　並婦科雜症　各症尤著神驗此丸凡經售西藥者均有出售或直向星架坡土庫街韋廉士醫生藥局函購亦可　價銀每一瓶一元二角半　每六瓶七大元　星架坡價　郵費在內

有疾者之贈品

如有疾病相侵或自覺精力不濟心緒不安者請以此券塡寫姓名住址寄星架坡土庫街韋廉士醫生藥局即班奉送小書一本內容豐富專講衛生且每頁均係五彩精美圖畫其書名乃是衛生秘要

姓名

住址

DRINK. DRINK! CARLSBERG BEER

交實墨蜜酒之特色

啟者交實墨白實酒之製早已馳名望　諸君必來一試飲之即能知其佳處蓋此酒實上品製佳氣味香醇力量濃厚東方一帶所沽蜜酒當無有出其右者而且價值復廉尤非他人所及一經試飲即自能知其佳處必時思飲此酒而置他酒於不顧矣　此酒係丹國所製天下馳名人多嗜之惟在本坡則以本公司為惟一之代理人得有特權載運此酒入口　諸君有劉伶癖者請嘗試之當知天地間有此佳釀自不讓碼頭竹葉專美於前也茲將代售此酒各家開列於後　然里直有限公司　萬士兄弟有限公司　牙那居里有限公司　勞藉申律　建泰公司　同裕源振豐公司　碧芝藍　律安樂公司　恒實得力新來成公司　那勿基振源公司　吉靈實得力鋪興公司　烏爾律來利成公司　同街來興公司　惹千那律廣仁興公司　其餘如禮佛酒店　猪納酒店　亞崙斐酒店亦均可買併此

佈告

英一千九百十四年十二月十二號

怡十亞細亞的日與公司謹啟

SCLE IMPORTERS.
THE EAST ASIATIC Co. Ltd.
SIN GAPORE.

此標牛乳曾供大英君主五印度大皇帝飲品及曾
亦供英國海軍衙門兵部衙門印度事務大臣衙門應用

"Nestle and Anglo-Swiss Condensed Milk Company (London Singapore, Penang, Kuala Lumpor, Bangkok)".

MILKMAID MILK.

特字通知女人標牛乳天下銷流至大

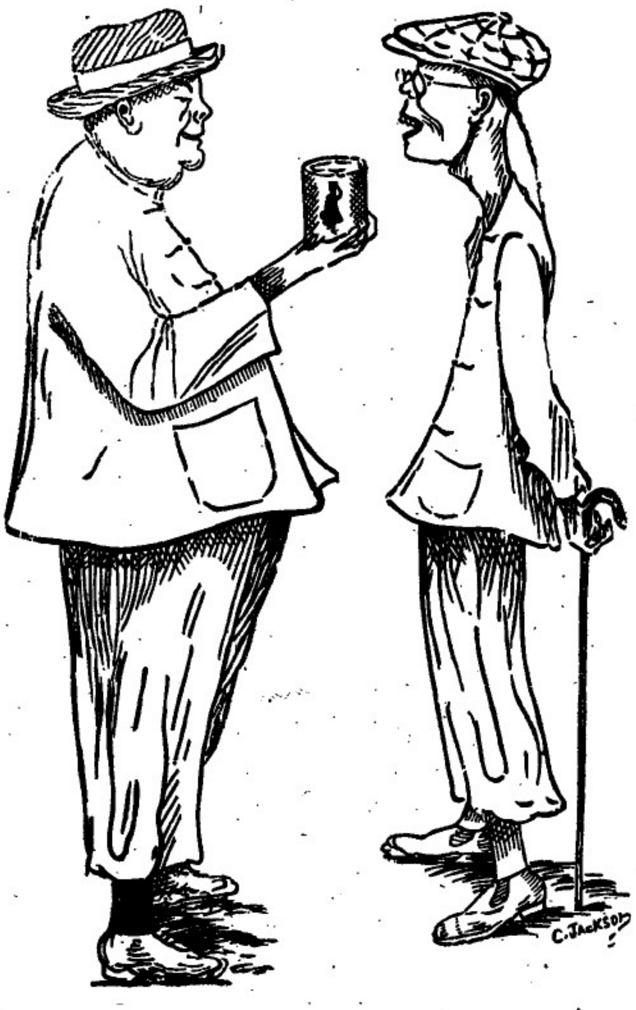

以上之圖乃是身體強壯之人向身體衰弱之人說明伊得身體有力緣
令身體強壯是得因爲于肯嘗于幼時常將[illegible]乳之女人標牛乳供于飲
料兩至今仍飲此標之牛乳實于出外遊戲時常飲女人標之鍊養牛乳
名曰原質之女人標牛乳因爲于酒若飲此標牛乳有見是漸飲水則益
料此乃最好牛之乳及其乳庶並非淡稀及無味之牛乳而又不補益料
倘若看諸君　欲得強壯一如上圖所繪強壯之人而不作衰弱之人則
必常飲女人標之牛乳此標牛乳天下兩者均有發售而且四州府及本
坡國家均常取此標牛乳以供醫院等處之用
英一千九百一十年七月三十一號

二

吸

"Embassy" No77

威靈頓之烟枝

敬者特字通知本公司甚願　諸君常購英君牌第七十七號威靈頓之烟枝時
常吸食若　諸君能將盒內之標頭收積可能換得以下各物
廿張全圖或四十張半圖可能換包銀烟枝盒一介廿張全圖或四十張半圖可
能換包銀烟盒一介廿張全圖或四十張半圖可能換正牙鑲金烟枝嘴一枝
四十張全圖或八十張半圖可能換鑲金墨水筆一枝
五十張全圖或一百張半圖可能換白銀時鏢一介
六十張全圖或一百二十張半圖可能換白銀滿水罐一介
一百張全圖或二百張半圖可能換銀烟枝盒一介一百二十張全圖或二百四
十張半圖可能換銀時鏢一介
一百六十張全圖或三百二十張半圖可能換銀手鏢一介
三百二十張全圖或六百四十張半圖可能換金手鏢一介
一千張全圖或二千張半圖可能換金烟枝盒一介
以上所列各物均能在本坡換領爲此甚願　諸君**收積此標**並時常購
吸此款烟枝爲望此佈
英一千九百十五年三月二號　英美烟枝有限公司謹啟

The Asiatic Petroleum Co. (Straits Settlements), Ltd.

龍標　十字標　魚標　皇冠標　日出標　燈標

敬者特字通知本公司所售第一嘜名上品土油　燈油
嘜　龍及第一嘜名標牌油　諸君有欲採購者請赴
下列之店號均有寄沽
禧列里芝律門牌二百四十六
號振發興
吉芝律門牌三百零三號怡興
沙九那律門牌二十三號振光
吉芝律門牌三十號恒興或
俯覽所印之圖乃係本公司商標此佈
英一千九百一十二年十二月十二號
衣沙直土油有限公司謹啟

花旗箭標土油

SYLVAN TRADE MARK

用煤油者注意

敬者敝公司現由美國運來花旗箭標
土油餉行海內外久已馳名新嘉坡一
埠向由天盛棧李富順代售取價公平
童叟無欺其油最合家用之特品燈火
光亮而且耐燃其用度較他油省儉與
別不同並可用行機器堪稱妙品此油
與機器油無異價值較機器油尤廉諸
商倫欲購者祈向禧米芝律街門牌
二百一十一號天盛棧李富順採購可
也此佈
大英一千九百十四年十二月十五號
美商實燈力公司謹啟

滙票行情

足金	每兩爲	六十四元八角
金盾	每個	八元六角二占
印度盾	一百元兌	一百七十四盾二五
爪亞盾	一百元兌	一百四十盾
滙香港	銀行現銀票一百元銀行貼出	二十元六二五
	即日掛牌一百元値	二十元五角
滙廈門	銀行現銀票一百元銀行貼出	二十元五角
	即日掛牌一百元値	二十元五角
滙安南	銀行現銀票一百元値	十三元八七五
	即日掛牌一百元値	十三元七五
滙暹羅	銀行現銀票一百元値	六十六元二五
	商人三十日期票	六十六元五
滙小呂宋	銀行現銀票一百元値	一百十三元五
	商人三十日期票	一百十五元五
滙加勝巴	銀行現銀票一百元値	一百四十一盾
	商人三十日期票	一百四十三盾
滙網里末	銀行現銀票一百元値	一百四十一盾五
	商人三十日期票	一百四十三盾二五
滙三寶壠	銀行現銀票一百元値	一百四十一盾二五
	商人三十日期票	一百四十三盾七五
滙望加錫	銀行現銀票一百元値	一百四十二盾
	商人三十日期票	一百四十二盾
滙仰光	銀行現銀票一百元値	一百七十四盾二五
	商人三十日期票	一百七十五盾二五
滙加里吉打	銀行現銀票一百元値	一百七十四盾半
	商人三十日期票	一百七十六盾半
滙上海	銀行現銀票一百元値	九十九兩五
	即日掛牌一百元値	九十九兩二五

各埠輪船入口

金邊	輪船	由安南起程	約廿三日到	錦和號
圭飄	輪船	實勝蘆起程	約廿三日到	順發號
勿呂哇	輪船	由北干起程	約廿三日到	遙且弟利士
斯斯	輪船	由日里起程	約廿三日到	棉示必洋行
禮里衍	輪船	由蘇坡起程	約廿三日到	實得力洋行
吉龍	輪船	由吉礁起程	約廿三日到	實得力洋行
麻六甲	輪船	吉冷丹起程	約廿三日到	實得力洋行
嗎佐祿多	輪船	由棉蘭啟程	約廿三日到	遙且弟利士
新及	輪船	由占卑起程	約廿三日到	遙且弟利士
勝年	輪船	由彭亨起程	約廿三日到	實得力洋行
坤盛	輪船	由峇眼起行	約廿四日到	利興代理
救溺	輪船	由暹羅起程	約廿四日到	再盛號
暹羅第一	輪船	由仰光啟程 往香港	約廿四日到 廈門	和豐公司 汕頭
生潮	輪船	由香港起程	約廿四日到	泰利洋行
萬春美	輪船	丁加奴起程	約廿四日到	張順美
福利	輪船	加嘮挽起程	約廿四日到	金福和
坤豐	輪船	由坤甸起程	約廿四日到	同益公司
泰隆	輪船	丁加奴起程	約廿四日到	和益公司
吉生	輪船	加吉打起程	約廿五日到	莫實得洋行
猛力	輪船	由暹羅啟程 往香港	約廿五日到 上海 日本	再盛號
亞牙	輪船	由暹羅啟程	約廿五日到	萬成順

輪船開行

吉里汶	福華輪船	廿三日	上午八點	萬利安公司
浮羅庶宜	東豐輪船	廿三日	上午八點	張順美
浮羅峇淡	福慶輪船	廿三日	上午八點	萬利安公司
浮羅武蘭			又	又
納閩	仲安輪船	廿三日	上午十點	協榮茂
亞吡	龜叻仙那甯	三寶彥		
坤甸	萬和順輪船	廿三日	上午十點	同益公司
三發	邦要		又	又
加勝巴	福榮源輪船	廿三日	午十二點	協榮茂
三巴瓏			又	又
麻六甲	慶生輪船	廿三日	午十二點	捷豐號
宰宜			又	又
吉隆港口	勞嗎輪船	廿三日	下午二點	莫實得洋行
檳榔嶼			又	又
蘇六甲	加呷輪船	廿三日	下午二點	實得力洋行
麻坡			又	又
諾加麗	孟河仁祿輪船	廿三日	下午二點	遙且弟利士
班年	丹戎峇厘 棉蘭			又
麻六甲	薩保輪船	廿三日	下午二點	實得力洋行
坡德申	吉𠺕港口			
峇株巴轄	福順美輪船	廿三日	下午二點	和益公司
[illegible]城	峇打勞輪船	廿三日	下午三點	莫實得洋行
仰光				又
圭暹	里嫲士輪船	廿四日	上午七點	遙且弟利士
馬辰	實打迎慕嫲哥踏峇膋		峇力四班	
勿里洞	里依寧士船	廿四日	下午二點	遙且弟利士
加勝巴	井里汶三巴瓏		又	
棉蘭	孟里民輪船	廿四日	下午二點	遙日弟利士

請示船期●敬啟者茲本館之報按日必將出入口各輪船行期詳登凡有輪船之公司行號口報爲之先期佈告便人周知以便搭客載運不無稗益實爲利便之舉但本館祀事浩繁遂一詢問恐或有遺殆客與諸貴約凡有輪船之公司行號如遇寶號出口之船某日展輪解纜得有定期後祈先將船期示知傳本館以便照登則欲附貨搭客者自可早爲傳知兩無期後至之廣不買之利諒諸僉所樂從也再者諸僉送來之稿祈於每日一點鐘以前交到始能照刊若遇一點鐘本館排字已完則不能照錄當俟下日始能錄出尚祈見諒特此佈聞

本館謹啟

N. Y. K.

尾般柔海佳新輪船公司有船啟行廣告

啟者特字通知本公司運貨之輪船乃是每禮拜開行一次有船六艘由日本前往架厘吉打埠寄泊香港 新嘉坡 檳城 仲光等埠當回輪時兼 上海 河內丸定于西本年利心宋月廿八號開赴 香港 日本 錫蘭丸定于西明年捻花里月五號開赴 香港 上海 日本 土佐丸定于西明年捻花里月十號開赴 加里吉打 仲光 檳城 諸君欲知艤貨詳情請到本公司詢問便悉此佈

英一千九百十二年七月十一號

代理人巴智申有限公司謹啟

British India Steam

Navigation Coy: Ltd.

APCAR LINE.

英國印度輪船有限公司告白

啟者本公司之輪船即鴨家全隊輪船常川由架厘吉打開赴日本經過檳城新嘉坡香港上海等埠茲將各輪船名字及其噸數列下 日本六千零一十三噸 加底連鴨家二千七百噸 尾呂華勝五千三百七十八噸 多里勝六千六百七十九噸 柔衣里鴨加四千六百噸 亞呂敦鴨加四千五百噸 以上各輪備有最好之一等及二等客房船中設有醫生回頭船票可向印度中國輪船公司購定祇能由架厘吉打起至香港止 諸君欲知各輪船儎貨搭客規則者請到本行詢問便悉此佈

英一千九百一十二年六月廿九號

代理人泰利洋行謹啟

要聞

大理院宋攻陳繩案追加意旨書

▲陳繩被害案由高等審判決後即上控訴於最高審判機關之大理院尚未見公開審息昨聞該院已向律師鄧尉班索去對於該案辯論上追加意旨書大約不久即可開審矣聞大理院對於該案之辦法擬有撤銷原判發還高等再審之說未卜確否茲覓得鄧尉班追加之意旨書照錄於下黃升●殺人不服京師高等審廳判決上告一案追加意旨書云殺人重案不能不取確實證據專恃附會牽引羅織成獄殊失立法之本意原判不合之點有四（一）第一審初次預審冉三詢問黃貴俱稱殺人無黃升在場是時本案發見未久與相易得既已確有把握乃忽重爲預審以跳躍鍛鍊及種種鍛鍊手段羅織黃升并作成結文勒令加署押印錄陳伯台被害這件事是我作的又皮鳥掛一件是陳伯台的等語原判即認爲確證殺人之與相果能以受刑時講是我作的一語證明乎縱使馬掛爲陳繩所有安知非陳繩未死之前所購取又陳伯基所聞審羅顯係數人於實施殺人時確陳繩屋內桌椅證謂爲鬧箱取物殊未免附會過甚買箱人已在原審證明非黃升所買不得引爲證據無論奕寶衣人在原審供送衣到陳宅並未開包誰與張林坐談顯係寶衣人以有女衣告張林乃由張林面告知黃升則黃升供聞張林所說自屬真實原判不爲研究何足服人（二）殺人以凶刀爲要證黃貴在第一審供凶刀在非原審覓由井內以凶刀則黃貴與聞殺人既無疑義共所供無黃升什場自屬纖證原判乃多方附會謂殺人者有黃貴即有黃升未免武斷（三）即使讓一步而言果如原判認黃貴黃升均爲殺人正犯未得黃升情罪重於黃貴之確證乃判黃貴無期徒刑不爲黃升減去死刑問罪異獨亦屬不合（四）殺人者斷非一二人原判既經認定離曰不渐不理而刑事究非絶對採不干涉主義原判對於其他之嫌疑人中第一審已誤判無罪者或未經第一審起訴者似應分別發還第一審再爲審判或送交檢察廳重新偵查起訴方合刑法之原則乃以非控告審所得審判一語了之發見異止之犯罪人自得黃升無罪之異象不得謂與黃升無關依此理由新嚴藥關於黃升處刑之原判更于公平判決以符信讞伏乞大理院刑庭公鑒 辯護人律師鄧尉班民國四年二月二十九日

厦門竹仔街詒厥齋藥酒

天下馳名 須防假冒

藥佳酒不佳不足稱藥酒酒佳藥不佳亦不足稱藥酒藥佳矣酒佳矣而其方不佳則仍不足稱藥酒必斯三者並皆佳妙斯可發身而治病不然雖滿紙浮言自稱秘方自稱仙酒見者今日買而明日棄即欲相瞞誰其受之本齋以佳方製佳藥以佳藥浸佳酒其色佳其味佳其性更佳能補氣血不足專治濕傷各病歲無不中名曰蔘茸固本藥酒遠近馳名歷年已久至 光緒二十六年二十七年蒙 厦防分府李 與泉永道延 汀漳龍道 棻先後試驗本齋藥酒果能發身治病乃爲出示嚴禁假冒請 諸君惠顧細心飲試方知予言之不謬也

治症

一治男子腸寒 冷精 一治婦人陰冷 帶濁 一治男婦吐水 冷痰 冷胃 軟腳病 腳風痛 筋骨酸痛 腰背酸軟 手足麻硬 遍身水腫 小便太多 久年積瘀 虛寒等症 以上腫痛之症飲此酒後再用葱薑搗碎搵此酒推腫痛之處其效更捷 一無病之人常飲此酒能使氣血發壯精神倍足雖日在水中亦無腳腫之病

乙卯年正月廿七日 厦門詒厥齋主人吳寶鑑白

輪船招租

啓者本公司常有機器中紅船招租堪儎二三千担 諸君如有合意欲承租者請移玉到時時街門牌五十九號本局內相商得便

英一千九百一十五年三月廿四號 聯合火鋸有限公司謹啟

興建星洲普陀寺小啓

蓋聞靈山說法令衛留祇園之蹤鹿苑談經阿育建浮圖之勝非莊嚴夫佛土奚引導乎衆生梵刹之振興誠有俾於世道也溯夫南海普陀山 觀世音佛祖護國祐民靈感遐著梓邦士女載道馨香光緒戊申十月恭請 法駕來洋慈雲南屆我儕胞實被無窮之福前擬於丹戎巴葛金蘭廟左翼地段建築普陀寺供奉金身緣經費缺乏事遂中止衲因南渡視斯盛舉志切重興爰解鉢資先爲提倡並由唐採購杉木到叻仍就前地不日諏吉興工但此舉並無派部出外勸募倘坡中善信誠心緣題請到丹戎巴葛金蘭廟登記芳名不勝歡迎謹此登報聲明爲希樂助而杜冒捐此啟

民國四年乙卯二月廿五日 衲轉道和南 十

添股及加染各欵烏布發售廣告

啓者本星嘉坡五代天宮街門牌三十八號志遠號染莊布路出水生理原本年二月間乃謝有祥記承頂經營今再招謝猷梁記前來添股兼司理本號內外事務而謝有祥理商務財印兼押號職凡有與儲 貨號貨項交易等情宜認蓋印押號爲憑本號自前所染各欵烏布及到嶼庄烏布甚然馳名今冉加工督染堪稱異料倘欲令染合客坡庄欵亦能照辦諸君光顧請祈駕臨相商無不歡迎貨價公平大小無欺特此佈告

乙卯年三月初八日 志遠號啟 十

嗎根代望帥有利銀行告白

啟者本銀行創設有年茲將本行情形詳開如左 本行批准共備本銀一百五十萬磅 取定本銀一百一十二萬五千磅 已收本銀五十六萬二千五百磅 盈餘積欵共有五十萬磅 本銀行總寫字樓在倫敦 凡諸仕商寄本銀行之欵其一年限期者以四巴仙息算 六個月限期者以三巴仙半算 三個月限期者以三巴仙算來往短期欵則以二巴仙按日計算凡關銀行應爲之生理本銀行均可承辦 諸君光顧請移 玉惠臨面商便妥

大英一千九百零九年亦不里月十六號

嗎根代有利銀行駐叻總理人兒卜士嗎謹啟 文

山得爾彌地

此山得爾彌地藥丸爲治五淋二濁最見捷效之藥蓋如熱淋濁服之無論久新輕重痛而且腫只須兩日痛除腫退濁止淋通再服五天一共七日定可除根保無復發故泰西各國諸醫無不謂之濁淋聖藥中國通商各口一總藥房亦無不樂爲代售以愈沉疴惟 賜顧者須知此藥惟法國彌地一家所製方秘不傳名馳天下故於每丸藥上有印㊞記者庶非假冒至其服法初服每點鐘一丸至兩晝夜盡若不間斷然不淋通濁止腫退痛除如是每天再服四丸至滿七日定可除根永不復發但於服藥之日必須蒸毋使勞動忌食性熱之物更忌房事

Sole Agent,
Cheong Chee Koon.
7-A Prinsep Street.

勃連實得力門牌七號峇Y 全權經售人鍾泰昆

英一千九百一十三年四月十八號

DISINFECTANT.

諸君欲講重衛生預防疾病則最要者莫如常用辟穢藥水即俗名曰臭水者此等藥水係以旗標及裝在紅色桶內者爲最佳其桶大小不一有裝載一牙倫者亦有裝載五牙倫者 諸君購用新認旗等此藥水然後辦貨方不至悮特此佈知

大英一千九百一十五年正月廿七號

約瑟直刺華兄弟公司謹啟

天喜堂馳名老婢調經丸

稟准商標用老婢圖爲記

老鋪在香港中環堤街口

天喜堂商標

老婢調經丸

若非萬全安敢獨沽一味

正鋪在羊城西關光雅里

此方得自京都某親王府之老婢傳授故曰老婢調經丸

蒙洋各埠光顧諸賢照加依期付上無悮此佈石叻閣爲記啟

一治一二月胎動行經或肚痛 一治子宮寒冷多年未孕
一治三四月胎動行經或肚痛 一治假孕非孕企腹嘈雜
一治五六月胎動行經或肚痛 一治經期前後腰骨痛
一治經色或黃或淡或紫或赤 一治經期前後小肚痛
一治經來或多或少或遲或早 一治經期前後肚刺痛
一治一月經來數次多少不一 一治血山崩血漏不止
一治行經肚痛大便閉結 一治產後虧血衰弱
一治遠年閉經近月閉經 一治白帶赤帶白濁

此丸專治婦科等症如孕婦姑婦室女帶女一切婦人皆可安心吞服不用戒口平日經期有難者吞至三五服無不受孕百發百中切勿輕視調經之靈藥種子之金丹也每服收回工料銀一元

各埠代理名列

京都巡局市佛照樓 天津紫竹林佛照樓
石叻馬交街樹昌記 汕頭懷安街惠安號
大吡叻廣雲榭昌泰 廣西梧州五洲藥房
檳城大門樓富生號 桂林十字街五洲號
吉隆荻廣街煥利號 澳門木橋街如意樓
溪口四官廳三多軒 佛山[illegible]其芳[illegible]
上海大馬路老悅生 省城[illegible]
海口得勝沙全記號 雲南二廳街寶興祥
廈門頭邦街太乙號

稟准[illegible]

此丸在石叻寄售[illegible]門牌[illegible]號

民國三年除歷二月十九日 本堂主人謹啟

Straits Steamship Coy, Limited.

實得力輪船有限公司輪船名日時開往各埠備列

船名	（日期）	（鐘點）	（開往）	
某船	拜一	十二點	息娛港口	
某船	拜一	四點	瑪珍威坡	直落安申
某船	拜一	四點半	麻六甲	麻坡
某船	拜二	二點	坡匯申	瑪珍威坡
某船	拜二	四點半	麻六甲	麻坡
某船	拜三	三點	瑪珍威坡	檳城
某船	拜三	四點	麻六甲	瑪珍威坡
某船	拜四	十一點	坡匯申	直落安申
某船	拜四	四點半	麻六甲	麻坡
某船	拜五	四點	坡匯申	直落安申
某船	拜五	四點半	麻六甲	麻坡
某船	拜六	十二點	嗎厭	瓜勝彭亨 關丹
某船	拜六	二點半	丁加奴	吉蘭丹
某船	拜六	四點	麻六甲	瑪珍威坡 檳城

各拜二某船由檳城前往巫拉各埠拜二及拜五某船由檳城前往直落安申各拜三及拜六由直落安申前往檳城以上各船將近開行之半點鐘以前在紅申咖頭或有小輪送客登輪 諸君欲悉詳情請臨本公司面議此佈

英一千九百一十四年十一月廿四號

實得力輪船有限公司謹啟

The Siam Steamship Navigation Coy, Limited.

代理暹羅輪船有限公司輪船啟行

某船	利心末月五號	開行
某船	八號	到坡
	十二號	開行
某船	十五號	到坡
	十九號	開行
某船	廿二號	到坡
	廿六號	開行
某船	廿九號	到坡
	正月二號	開行

啟者代理暹羅輪船有限公司某船定于惠民末月廿四號到新嘉坡廿八號啟行此船有泊在 吉里底 吧加 丁加勞 奕憾 施興勞 峇左 吉蘭丹 礁眉 萬那勝 直汝嚕 吧那來 八打尼 新莪勝 蟒昆 高沙門 萬律 郎宣 勒嗎 占本 哥勝及網咯各埠均設電燈及備有頭等客房 諸君有欲由新嘉坡前往網咯及復由網咯返嘉坡程經以上各港口每名船費銀一百五十元每次行期須歷廿四日之久該船到坡備有小輪接搭將近開行之半點鐘以前在于紅申碼頭由本公司所設之小輪運載頭等搭客登船欲知一切細情請詢本公司便悉

福至大藥行
固本補腎汁

此汁能壯腎培元能強腎固本能補先天後天之不足能使左腰右腎之靈活能復已散之元陽能生欲絕之眞陰有病者能使之無病無子者能使之有子能使水火能相濟而挽色慾之傷殘能使胃口增加而振老年之痿敗誠功參造化普救衆生之妙藥也

主治

一治腎虛氣弱陽痿精流凡腎內必有氣此汁能使口氣盛能使口乳壯而運動靈能使口強完而精液足能使口門堅固無夢遺洩之患能使口孟豐滿有多男強種之占

一治口枯血少陽事不興凡口內必有血此○能使口內血源壯旺血液淸潔豐至血源壯旺則所生多是男兒且身體必魁梧雄健至血液淸潔則所生男兒必聰明秀雅此研究家著爲一定之理也今此○兼具兩能誠爲最妙之至寶也

一治頭暈目眩偏正頭風或時見天烏地黑或時見滿天星斗一服此○各病盡除

一治腰骨疼痛坐臥不安夜睡轉側時覺板强久坐起立腰卽痠痛及一切腰腎之病

一治神魂不安心忡驚悸眼目昏花迎風流淚齒牙痠軟咀嚼無力口歪眼邪耳竅閉塞耳鳴耳聾等症

一治婦女子宮寒冷久無子嗣經期不定赤白帶下經前腹痛經後腹痛等症

一治老人夜尿元氣漸衰腎水久虧腎火漸微等症　口代腎　○代汁

腎元虧損　腎部勞傷　腎虛氣喘　腎冷精流
腎虧腿軟　腎弱腰痠　腎傷陽痿　腎敗神衰
腎寒液薄　腎燥精干　腎枯無子　腎瘦形癯
腎傷本竭　腎脫日淫　腎家各病　悉爲主治

價目　每瓶銀壹元伍毫　每打銀壹拾伍元

經理處
星架坡大馬路會豐商店
庇能牛新街中法藥房　呱哇小南門三昌公司
坝羅北塞街會豐商店　泗水陳地街會豐商店
太平會豐商店　安順漢昌藥房
吉隆利華商店　小坡會豐商店
各埠大藥房洋廣貨鋪均有代售

乙卯年正月十一日

會豐商店

英京羅士露大醫生強精補腎丸

商標注册

嚴拿假冒

此丸專治男婦腎經百病夢遺淋濁腰酸膝軟脾虛腎瀉子宮虛冷房事不調老人夜溺元陽衰憊精血枯槁膀胱濕熱陽事不舉一切腎部各症歷箸神效每瓶一大元　每打十大元

英京律波士頓西葯公司發

發行處　石叻　會豐商店

分售處
泗水三昌公司　吧城三昌公司　三孖冷五洲藥房　麻六甲安樂藥房　庇能中法藥房　太平會豐商店
坝羅會豐商店　棉蘭中法藥房　安順漢昌藥房　坤甸牛南安棧　吉隆利華商店　小坡會豐商店

甲寅年八月十七日

香港大馬路　老手醫生　楊耀宗　專科花柳　中外第一家

花柳須知

花柳之毒傳染無窮市上丸藥雖多有名無實有等急於取巧妄用瀉墮斷種其藥延累終身不知凡幾誠爲可嘆也本堂專心研究中西妙藥贈醫多年精益求精存心監製治花柳各症丸藥實事求是試驗百發百中其藥不論花柳輕重各毒勒傳等症請爲試之方知不謬本堂丸藥單內備明醫法內外有方不致墜害之處此啟

楊耀宗披露

中外第一　八寶速愈　搜毒丸
本堂花柳搜毒丸環球第一家良藥治疳疔芒菓初發一樽包愈橫痃骨痛痔瘡毒結毒勒傳毒殘疴重症痛腫腐爛遠年近日大小各毒藥到逢春貫解萬醫萬愈藥性正氣並無墮毒之弊每樽價銀二元

花柳毒入筋骨　骨痛水
此水扶元搜毒專治花柳遠年近日毒入筋骨疼痛寸步難移遍身上中下各部見痛或稍腫除毒未淸時常復發結堅腫爛等毒等症一樽包愈百發百中萬世良藥性正氣每樽定價二員半

包愈解毒立止　白濁丸
此丸中外馳名專醫花柳受毒黄白濁症痾尿見痛龜頭紅腫內裏損傷尿道受毒酒濕毒淋五淋等症輕症一樽包愈重症兩樽收功百試百中止濁解毒妙藥包保無變症之患也每樽定價銀六角

扶元正氣萬應　化毒膠
本堂萬應化毒藥膠扶元解毒入口甘和開胃男婦強弱可服專治花柳疳疔淋濁杧菓便毒遠年近日毒入筋骨酒濕胎毒皮膚疥癬內托正氣解毒良藥并無吐瀉傷身墮毒之弊每盒定價銀一元五角

宿娼除毒　不憂丸
此丸體解花柳外科各毒各症初發或可疑變症之患服藥到立劾治淋濁疴尿痛大便結內外痔症諸般各毒宿娼妓毒預早服此丸可保無傳毒之患每樽定價銀壹元五角

修整爛肉　珠珀膏
此膏中外第一家治爛瘡科花柳疳疔杧菓爛腳爛肉湯火損傷諸般大小各症傻毒止痛生肌爛鼠萬聖藥有此膏無爛肉也大樽價銀七角小樽三角半

拔毒生肌　埋口散
此散中西妙藥監製治遠年近日爛瘡久不埋口等症不論花柳各症外科各毒瘡疳疔杧菓奇難雜症去腐拔毒生肌埋口立刻見功大樽價銀一元小樽五角

胆射洗搽　除毒水
此藥水治花柳外科萬應除毒及藥中西藥科化製治癬疳疔痔瘡杧菓疥癩癧疽胎毒爛頭爛耳諸般雜症洗毒藥能洗能搽治症便且每樽二角

天下第一　癬藥
本堂癬藥癬水天下第一家良藥不論牛皮對門金錢紅雲陰陽諸般惡毒癬症遠年近日等癬立刻見功百發百中妙藥速癬必好請爲試之每樽弍角

男科長壽要藥

固精丸

固精丸本堂不惜工本貴重上藥監製此丸久蒙十商讚善固本良藥專補助腎強固王藥

生血添精　壯陽力久　戰不虛種　子保體火　旺水生治　遺洩久濁　夜尿多疴　每樽壹員　每打拾員

石叻大馬路 會豐商店　庇能坝羅 中法藥房　泗水吧城 三昌公司　總代理

福建

護軍使獎勵軍士　△陸軍第十一混成旅機關鎗連駐護軍使署內東廳連長于獻臣排長趙績臣教練有方目兵學術兩科成績可觀李護軍使以其既勤且勞殊堪嘉賞已於日昨賞給排長軍刀一把目兵大洋五十元以示鼓勵云

整飭制服　△許巡按使爲整飭觀瞻起見閩於日前通飭各中等以上學校校長自四月一號始無論校內外學生均須穿着制定衣服勿得參差現省立第一中校至於本星期一切實履行矣

四年公債之獎勵規則　△四年內國公債經財政部呈奉大總統批准施行經許巡按使就署設局委派多員經理其事並參照上屆成例編訂獎勵規則十三條獎章分爲六等三萬元以上給與一等金質獎章一千三千五千以上者各給以六等五等四等銀質獎章不等聞全省以一百八十萬元爲額云

陳崇得爲選舉事務員　△前行政公署總務科長陳君崇書留日法政畢業生也頗爲張珍午所器重茲聞張珍午荐爲奉天事務所事務員業已咨請中央已蒙照准云

翁敏棨爲京津地方廳長　△前閩侯縣地方檢察廳長翁敏棨閩司法界之傑出也自法官避籍後各推檢長官紛紛免去本職翁獨調任直隸地方廳推事官後以奉令調查青島華民有功高級廳大爲嘉獻遂荐爲京津地方審判廳長聞已得任命矣

倪崇清充購地委員　△吾閩建築馬路早已成議茲聞先由東門水部門建築惟其間須經過民田之處頗多標照契面價值向民間購買已由閩侯縣派委倪崇清充購地委員昨已詳許巡按使矣

蕭仁昌爲順昌縣佐　△蕭仁昌昔京廳第三屆知事試驗名列丙等以縣佐分發來閩一節已誌本報茲聞巡按使委爲順昌縣佐已於日前首途赴任矣

鄭孝檉辭職　△清候補知府鄭孝檉者閩產也光復後曾隨岑春煊遐閩充爲秘書後任兩路觀察使張省長時代以蕭元兗故鄭往京課爲工商部秘書此次張總長辭職鄭亦不願就已呈請辭職矣

南台稅契分局收回官辦　△稅契局自歸併閩侯縣以後所轄各區域已遍設分局近聞南台某局因虧欠被人控告故擬將該局撤銷收回官辦云

蔡道尹出巡沙永　△建安道尹蔡令出巡一節已誌前報茲聞蔡道尹此次出巡輕裝簡從以免供應煩苛同行者有總務科長梁洪祥君等護衛隊二十名昨已回署即於二十二號再帶科長雷君往沙永一帶巡視云

常德教育之悲觀　△常德教育本屬幼稚邑中高等小學自前清甲辰年開辦迄今十有二載前者學生人數頗多光復後逐漸退化現學生僅寥寥十餘人又多久假不來各界咸咎該校長辦理不善致有如是之現象云

勸業工藝所將歸官辦　△延城府學明倫堂之勸業工藝所成立已屆兩載刻聞該所總理滯訓初君因兼職不及擬行辭職即於三月三日開股東會蔡道尹派代表林知事蒞會聞核計兩年置造木器並技師薪水學生膳費一切蝕耗千金每股股本五十元除派外只存三十二元當場以本年開辦多不贊成公推定於次日謁道請歸官接續辦理云

又獲煙犯　△南台後洋裡楊某之子年二十餘歲蟲犯煙禁每日吸食數元之譜日前爲閩侯縣禁煙分局委員督帶警兵到宅搜查由其住房樓上獲出各物証現將煙犯帶區送辦如何結果容續再探

搶刦何多　△日來各處搶刦之風盛行人被其害者日衆茲聞閩侯轄七里區坊口地方恒安錢莊於本月十七夜突有土匪率衆各持刀械破扉而入勢如破竹店東倉皇失措禁不能晉所有錢票據均被搶奪聞被搶計六千餘金旋即報請尚幹警察所查緝追究現尚無着落噫搶刦何其多耶有地方責者盍注意及之

廣東

軍府課員赴京　△龍將軍日前保送署中各課人員二十名赴京考驗分省知事除藍世芬等四員邀准免考外其餘蕭鵬舉潘貢政等十六員擬飭於日間赴京

再請展期照裁軍費　△本省軍費於三年度預算時由部切實核減經龍將軍呈奉大總統展限三個月始行實裁現在限期己滿龍將軍以士匪猖獗亂黨狡逞且值歐洲戰事中日交涉粵東地處海疆尤爲緊要現有軍隊尚嫌不敷故復在欽桂添募十營以固國防此項薪餉因爲預算所限均就地籌備不請追加已屢籌餉時艱無微不至現在情形部定二三年度軍費預算仍難實行復電請中央准再展緩數月實裁現又奉大總統電令准再展限三個月云

龍將軍派員考察水陸軍隊　△龍將軍以辦理水陸防務實爲目前緊要之舉各處河道及交界地方均經加派兵艦軍隊分往駐守在緊深恐原駐官兵日久惰生是不特有違命令實屬有碍國防現特派定關官四人軍事委員六人接次輪流分別水陸前往考察并訂定賞罰章程二十條分布各處俾資遵守以爲勸懲云

羊城下雹　△月之三日午後四時許天忽由晴朗而陰霾黑雲如墨瞬漫空中雷電交作沛然下雨有如銀河之傾瀉約一炊闊雨止復現青天迨致夜間八時許又忽滂沱大雨約歷三四十分鐘之久始已查此二雨夾下雨雹大者如蔘小者如豆城內外一帶均有西關洪善安寗里廿一號且在天台上檢得一顆其大如掌但持之在手瓤即自化

粵政府派鄧瑞光赴港　△前警察廳長鄧瑞光近已由滬返省暫在財政廳內下榻日來因應龍將軍之召日間多在將軍府裡昨龍將軍又忽派鄧赴港公幹聞係因鄧熟諳香港情形此次派其前往係辦理引渡人犯之事云

大霧則放警砲　△龍將軍出示現接粵海關稅務司函稱三板洲燈塔附近現備有大霧警砲一尊凡遇大霧時約數分鐘之久燃放一次以引導航海船艘駛過三版洲小島以免遇險等由查此種辦法係爲保護航行危險起見恐軍民人等或有誤會合行出示曉諭毋滋疑慮

高要續決刼匪　△高要著匪陳桂即跛手貞犯案纍纍四月初四日押往梅庵崗槍斃

新郎失去口邊魚翅　△老城豪賢街有某姓女名魚翅者幼失怙恃由兄嫂撫字多年惟該女子常好出外游行伊兄急與論婚許字城南陸氏子爲妻詎迎娶之夕花轎臨門而新人不知去向陸宅向女家理論加以藉婚歛財之罪扭赴警察第一分區該區飭兩造自赴法庭起訴惟陸氏不願與訟欲將聘金收回而女家以聘金業已用罄現相持未下

既濟汽灶運粵發售　△陳濟華係江西金谿人曾游學比國發明一種汽灶經工商部核明給予專利已誌前報此次來粵經京都總公司特派在粵開設兩廣汽灶專利有限公司並攜資本及各汽灶前來現寓大北直添豪街門牌三號其各種汽灶精巧便宜任人參觀

設局志除舊布新　△警察游擊隊中隊長王德建另候委用遺缺委陸軍上校劉殿元兼充查劉係現充陸軍輜重一營督長者又委李樹榮爲偵探收發人犯保員及西關第九區區長桂年辭職赴京遺缺委劉啟常接充

健胃養神汁

我輩家老幼常服養神汁能病者使安弱者使強獲無上之幸福凡人以身體康健者不可不常服此汁其功效之敏捷請服之方知吾言不謬也

養神汁之法理功效說

經曰心藏神證以心爲神明之舍而神即精氣之所化成也十二經皆稟命於心故爲君十二經之精皆貫而皆感而應心十二經之氣養心故心爲生之本血之主脉之宗而神之所居也蓋神以氣存氣以精宅故心精常滿故能分神於四臟惟心氣常充故能引精於六腑故曰得神者昌失神者亡明夫神之關係尤重也衆川會日精能生氣氣能生神榮衛一身莫大於此故養生之士先寶其精精滿則氣旺氣旺則神旺神旺則身健身健則少病明揚其旨固可爲千古養神家烱戒也故養神之法有二一從心經以養其氣一從腎經以養其精奈世之人或過用心思以傷其氣或縱情欲以傷其精精傷則腎傷氣傷則心傷其精氣並傷斯神外馳而不內守因而氣散於內血隨氣行榮衛紛亂於是乎百病叢起神離故也故太上貴養神其次養形凡欲神之存乎舍也凡欲神之存乎舍而百病不作也本醫生即恃此法理而製此養神汁有病則培養元神强精固氣無病則調和精氣育陰凝神洵養世之良方養身之妙品也爾將治症畧列

赤體肥童嘍

主治

胃氣不調	嘔吐呃逆	噎膈吞酸	胃脘疼痛
老人咳嗽	痰喘氣促	呼吸不暢	肺痰息賁
肝腎兩虛	耳鳴耳聾	頭昏目眩	飲食無味
思慮太過	暴怒鬱抑	七情所傷	六淫所感
吐血衄血	便血尿血	婦女經愆	前後腹痛
赤帶白淫	子宮虛冷	久不孕育	崩漏小產
小兒百病	脾胃虛弱	疳積膨脹	泄瀉無度
肌實體瘦	飲酒過度	耗傷精液	煙癮日久
毒入腦髓	戒煙斷癮	元氣未復	一切百病

價錢　大樽每樽二元　每打二十元　小樽每樽一元二角半　每打十二元半

英京保來氏監製

總代理　石叻大馬路衛安公司　羅氏藥房

各藥房均有寄售

甲寅年十一月初八日

歪兼邊固本片

陽痿症皆因腎元素虧色慾過度以至精血內竭至掛香銜內負妻孥下乏賢哲誠憾事也此藥片專治陽痿有補陰功陽續精固本廣續後嗣之功返老還童之力補除九醜頌叶三多大振乾綱幹事兼人久服能壯陽固本益壽延年屢驗屢效享壽人間藍福祥星顯趾廣生天下英才　壽君欲廣續賢嗣請嘗試之確信余言之不謬也

每枝壹員伍角　每打拾伍員

大宗批發價甚相宜

分售處

牛車水羅氏藥房　牛車水倫家園　小坡華興藥房　小坡廣同安　小坡保寧堂　庇能華安公司　砂朥越利濟公司　吉隆坡廣同濟　通和華安藥房　蘇坡時利和　鳥六甲保安藥局

屈臣氏藥房啓

花柳解毒平安水

蓋花柳之場樂事也花柳之毒危禍也中其毒者始而淋濁繼而疳疔魚口便毒諸症錯出治不如法或留毒未清實墮毒爲患以致花柳入骨成爲癱疾爲其危孰甚本醫生遍遊五洲見南洋群島患花柳毒者最多而醫花柳症者或泥於古方或急於求利但求奏效快捷致人留毒墮毒而不覺不知毒入骨髓使人終身成癱疾者其可慨也因研究法理創製此花柳解毒平安水出而活世使轉危爲安凡已經染花柳之毒者不論遠年近日服之立見奇功如好從事花柳之場者倘能思患預防服之自免傳染自有此藥水出則人之怡情花柳者可永保平安也因顏其名曰花柳解毒平安水皆非兩漢染此疾者請嘗試之服法每日三次每次一湯匙飯後服

各藥店均有寄售

價錢每樽一元　保來氏監製

衛安公司

石叻大馬路松柏街口

甲寅年十一月初八日

選電

○政府派司徒頴劉鉽昌前往小呂宋蘇島商募內國公債
○鹽署照會銷戒案鹽務人員均歸所管司遇委虧空責上司賠繳督時切實盤查
○政府通令各省設法剿辦內地亂匪以靖地方
○國務院呈請政府將中國派往各國之財政員裁撤歸各公使館兼理
○四年內國公債四月一號開收五月底截止
○張謇抵江寧時擬籌建設棉業試驗場撥二萬元交存省署以備應用
○滙豐與中國交通兩銀行商議願代募四年內債將訂契約
○俄約黑省將軍各派軍隊往蒙古各地搜捕謀毀西伯利鐵路之俄武員巴滿漢
○翼心湛奉派往各鹽區調查場產以備擢以重任
○已故金陵王道尹前陳鑒頓捕務辦法六條現馮將軍通飭各屬遵辦
○財政部飭各關局稅所爲南苑暨洛陽軍隊添置督辦購辦物料經過各卡免稅放行
○清理退關公款處查明前蘇松太道蔡乃煌經手款項數目不符詳請齊便調查原卷
○清江王督辦咨縣款將辦齊便准撥淮徐工賑餘款應用

京省

教育界之聞聞見見

●編纂處之趣聞　教育部新設之教科書編纂處每月由公府支經費三千元着手組織該處之設立由於讀經問題總統既批令讀經又飭教育部注重國民教育辦法則小教科書不能不從新編纂該部中有工於揣測者以爲總統注重舊學須得舊社會中有聲望之人擔任此席於是想入非非有主張請前軍機大臣瞿鴻禨者有主張請前江南提學李瑞清者有主張請前安徽布政沈曾植者有主張請江西鐵路總理陳三立者或以教育部名義或以私人名義發布函電敦請來京聞僅伯嚴有一復函言衰病不能北上遣兒子實格來可以擔任職務也時有部員熊崇煦者不知以何因緣乃覓得編纂處之主任於是聘請遺老之議爲之作罷熊近上說帖於濟武謂有李某等學識如何優長近在上海電召恐不能來須自往聘顧聞李某等在社會上並非知名之士而熊鋪張若是其意或有在也該處近購歐美書籍以歐戰之故須得公使之護照陳寶格能爲英法日本語熊便陳日僕僕於公使館之門而編纂各員尙未選定但派定錄事若干人耳聞該處每月以千五元開支以千五百元購書籍未知此國定教科書其能闡總統之盛意與國民之願望否也

●畫到簿之省事　各部之設畫到簿因視爲一種具文而教育部之畫到簿尤爲不可思議各員到部無須畫到每十日由茶役送請各員彙畫一次可謂省事極矣

●湯總長之態度　湯濟武於部務頗爲謹慎每日十二鐘到部飯後常集各員討論各項事件濟武議論頗多聞近日於辭職問題並未提起其態度無異於平昔云

●奈參政之建言　參政久不開會國人亦若相忘久矣近有奈望灝者擬提整頓教育建議案正在請各參政連署中其內容聞係變更現行之學制未知比之程大參政（樹德）之規復私塾案爲何如耳湯近擬派員與奈氏溝通意見謂學制可以變更不妨先事籌商勿爲畫虎類犬可也蓋湯近日已知此風轉機矣

金伯平到部情形　●金伯平次長去月二十六號到任照例傳各司員分班進見以稍和藹之面目致極條理之言辭較之周總長到任時另有一番光景一望而知東邦留學之學生也金對於

礦政司人員尤詳云兄弟奉大總統命佐理農商事面諭於礦務特加注重我國礦務情形極爲複雜必須求一完善辦法求實際利益深恐才輕力薄有辜諸君匡我不逮司員退後並將礦政司長張軼歐該司總務科長邢端監查科長鄒樹其技術科長張景光地質所長丁文江延至客廳詳詢礦務情形至兩小時之久

國貨維持會開歡迎會　●上海函云中華國貨維持會近發函云前承小呂宋嘉年華會商品協會代表薛敏老君函告該處商業情形囑爲徵集貨物舉派代表前往開闢商路藉得推廣國外貿易等情經本會開會議決徵集各貨公舉正會長伍秩庸副會長王文典二先生爲代表攜帶國貨前往比賽貿易兩二會長熱心公益自備資斧星馳就道茲已事竣先後回到滬帶去各貨銷去十之八九應有一二退回內中或困於關稅之大或貨物不合該處之用所有不合銷之貨業已帶回完全無缺檢還原主銷去貨款亦如數付訖兼有滙洋到申定辦貨物足見伍王二公實心任事平素懷抱之誠得達國利民福之目的並荷該會長王介夫先生會同籌備員潘盛夫王鳳儀胡祥岩汪星一李佩蓀洪楚賓沈贊民沈伯明朱松甫祖鐵滑任文孫顧賓華陸辛齋寬禧居汪兆麟諸君悉心襄助經理各貨均無錯誤同人感激之餘茲由議會決定於陽歷四月三日即陰歷二月十九日下午十時在錢江會館開歡迎大會敬請伍王二先生演說該處商業情形面授各出品人所得獎憑及致謝籌備員諸君屆時務乞各商號各會員同胞早爲駕臨無任盼禱

本坡

吉蘭丹事將平　◉本坡督署接出信息言奉護督命通飭各式人等周知吉蘭丹之擾攘尙非甚要事機之發全係在於屬土範圍之內現在此事已將平定等語明民觀之當可以釋其驚懼矣

磨打車撞毀人物之可惡　◉牛車水碩莪街口昨日下午六點餘鐘忽有行人塞途頻鳴警笛異常喧噪旋聞有磨打車之聲勃勃然欲取道而出人叢中有謂宜停止其車勒令賠償者而該磨打車則置之弗恤直出街口向丁加奴街而去詢厥原因則謂該磨打車由日本街馳至十字路邊有某粵人在此攤賣熟食被其將器具撞倒所有碗碟均已毀破熟食則傾瀉於地計值銀六七元之譜云噫磨打車撞毀人物理宜賠償今乃不顧而去亦可惡矣

幼女受傷殞命之可惜　◉昨報幼女受傷之慘聞一則茲聞此幼女自被沸水淋傷後皮爲之脫經已延醫療治奈火毒入心無可救藥竟於昨晚因傷殞命亦可惜矣一般之妄委幼女入廚烹飪者尙其鑒諸

摘果跌斃之可痛　◉潮人孫閩寓居王家山腳某屋以販賣生果爲業日昨至距坡二英里之大東陵採摘生果當猱升樹上後忽爾立足不牢墜於地下跌破其腦當堂殞命嗣由巡差舁往醫院剖驗然後殮葬云吁慘矣

聚賭罹罰　◉前報剛礁巡捕官施利君率差至直落亞逸某公館拘獲聚賭之閩人十名逮案一節今午府訊畢判每罰銀二十五元查出屋主爲巫婦亞倫拘控於案展期乃訊

違禁罰鍰　◉昨日有華人何心保因至府署二堂觀審吸食煙枝當即由差拘案判罰銀一元以示儆戒

重罰私烟　◉前報官膏局總差率巡丁多名前往某輪船拘獲華人廚夫兩名以其私運鴉片進口值銀一千五百元拘控於案一節茲悉此案業由府堂訊畢判首名罰款五千元否則收禁若干六閱月次名無干省釋

同居免究　◉昨晚總差卑哲君率差多名前往牛車水戲園街某屋拘獲聚賭之男人六名逮案今午三堂訊畢以被告等均是同居之人判無干省釋

更正昨誤　◉昨報騙局宜防一則中有騙局之術及未有不諳其術中之兩術字均誤作衛字特此正之

掛砂註銷　○啟者一千九百一十二年將來月十八號眷割宜不勞里尼施呂眷所給予眷割宜亞打尼施呂眷之掛砂字於本日經已註銷特此佈聞以供衆覽

眷割宜不勞里尼施呂眷代表狀師眷及奴士謹啟

英一千九百一十五年五月三號　卌

陳成宗書則誼地公司廣告　○啟者本書則誼地公司寫字樓設於本坡禧佛基門牌十四號三層樓上現本公司經與著名律師亞下慈密嚴呂君訂立合約協力經督君係英國高等書則及量地工師受有頂上等之執照前在叻嶼甲四州府仲光加刺吉打爪亞基地及西麗等處送著經驗已閱二十五年曾在吉隆充當國家書則師其技術之優長業已彰彰在人耳目今在本公司辦事所有各種圖式及量地估價等事均可效勞誠實無欺最爲妥當諸君惠教請移玉到本寫字樓面商可也特此佈告

大英一千九百十五年四月三十號　陳成宗公司謹啟　乙

歸割聲明

啟者運羅越開恆興源成叻郊雜貨生理乃陳源成李畔嘜黃德盛吳豐泰楊清泉等五人肆創自光緒二十年歷來無異今因楊清泉即楊撤來志圖別業愿將名下股份拆出頂與股夥陳源成承受請到公親王邦傑翁前來將恆興源成生理核算明白即將楊清泉之股份全數割入陳源成名下坐受兩楊清泉拆出之股銀已經即日當公親面前領去其股部之名亦即計消而陳源成坐股之銀亦在即日交來其股部之名亦即註進此皆當公交貨來明去白已後恆興源成生理盈虧與楊清泉無干兩楊清泉倘有與街前來往揭借等事亦與恆興源成無涉如日下舖實號有與楊清泉來往遲及恆興源成之數者限一禮拜之內前來運會清楚過期則恆興源成陳源成槩不干預先此聲明以免後論佈此登報存據

中華民國四年四月廿九號
陰曆乙卯三月十六日

運羅越開恆興源成公司　實叻
李畔嘜　黃德盛
吳豐泰　陳源成　仝啟
楊清泉
卌

收盤聲明

啟者凡本公司未清還之債主請將人名住址及帳目銀數照據詳細錄明送至直落亞逸街門牌二十七號交與本公司收盤人簽對爲荷倘該債主在一千九百十五年五月八日或以前尤未將其數條憑據送來者則以後所求權實亦不得享受本公司分還之權利先此通知幸勿自誤此啟

大英一千九百一十五年四月八號　廣福輪船有限公司
收盤人　顏經文　顏文滾　仝啟　十

敬頌良醫

鄙人自客歲攜眷星洲欲謀生業未就不期三小豚忽染痺瘋之症步履甚難醫藥罔效自思無法可治蒙友人再三荐舉現有大坡吉靈街福遠堂藥房內蒲麗生先生素稱岐黃真當世之良醫何不請爲診視鄙人初以爲偶談耳無如愛子情深急療治遂請先生觀病據云此乃小病耳何煩憂慮初下一劑其病減半再服兩劑果然脫體真乃藥到回春不亞華佗再世矣和復生鄙人無以爲謝故登報章傳同病者知所問津焉

民國四年乙卯元月初十日
寄寓小坡路瑯讓擀隆號內洪毅堅謹啟

憲示

大英欽命新嘉坡輔政使司　爲招人投票事照得本坡國家現欲招人入票承充各種工役爲此示仰商民人等一體知悉汝等有欲承充者其票當于西一千九百一十五年五月十號拜一即華三月廿七日中午以前投交國家機器司寫字樓以憑選擇茲將所欲招充之工役開列

一在浮羅勿剎尼啟建水手住屋十一間
二在竹腳漢傍築造三合土之岸
三在奕朱律戰勇會堂將其圍堂擴廣
四在奕朱律戰勇會內建造把總住居之所
五在寧安得呂教堂內面之油漆及補灰水井修理之工
六在國家大醫院內西人住居及看護婦住居之處修理其屋瓦及地下
七在瘋癲院內納凉之處架造鐵圍欄
八在瘋癲院內建造住房二間及癲人住居所之地下通風之道
九在瘋癲院內本土僱役無眷屬者之臥房內地下建造通風之處
十在瘋癲院內之住房二間更換墻壁之鐵
十一在瘋癲院內將房內之廊六甲磚更換三合土
十二在瘋癲院將第一第二號游廊房內之屋瓦展拓
十三在瘋癲院存貨之室及藥室內將地下之板改換三合土
十四在合洛律差館留所內建造單身差役住房十間又特別醫差夫婦住居之房舍
十五在淇瀑山之水池上製造三合土之上蓋

如欲知其細情及觀圖式者每日由正午十二點鐘起至下午四點鐘止可赴營造司寫字樓大才鬫查詢便悉凡投票者其票外必須寫明投交國家機器司寫字樓承充該役字樣并向營造司寫字樓大才鬫取財印便之票簡照式填寫方能合用而欲取票簡之前須將壓票銀一百元交與庫務司領回單據以便將單呈出方能取領票簡倘已取中其票須在一月之內訂就合約及或者令其覓保若無照行即將壓票銀充公至於棄取之權任由國家裁奪各宜凜遵慎毋觀望特示

大英一千九百一十五年四月廿七號　示

憲示

大英欽命新嘉坡輔政使司　爲招人投票事照得本坡國家現欲招人入票承充各種工役爲此示仰商民人等一體知悉汝等有欲承充者其票當于西一千九百一十五年五月十二號拜三即華三月廿九日中午以前投交國家機器司寫字樓以憑選擇茲將所欲招充之工役開列

一在几屆園內築造三合土之水溝
二在篤生醫院內築造三合土之水溝
三在瘋癲院內築造鐵圍牆由該院木工住室起至會友聚集所止
四在一號差館內將兩六甲磚板換三合土
五在廿公廟六甲差館內拆卸差眷住居之小屋一部分并重建造
六在竹腳差館內再建單身差之住屋一部分
七在竹腳差館再造警差住處之廚房
八在淇瀑山上第十九二十兩房之內製造床板若干
九在淇瀑山建造一新藥房及寫字樓
十在烏邊几劣付律及那申律之轉角處總修理國家員役住居之所及油漆補灰水等役
十一在勞民申律剛船政司及其隨人住屋油漆補灰水及抹烏油
十二將船政司寫字樓之屋瓦更換改用新三合土爲之
十三在排耶黎巷建造抽水廠及無綫電局

如欲知其細情及觀圖式者每日由正午十二點鐘起至下午四點鐘止可赴營造司寫字樓向大才鬫查詢便悉凡投票者其票外必須寫明投交國家機器司寫字樓承充該役字樣并向營造司寫字樓大才鬫取財印便之票簡照式填寫方能合用而欲取票簡之前須將壓票銀一百元交與庫務司領回單據以便將單呈出方能取領票簡倘已取中其票須在一月之內訂就合約及或者令其覓保若無照行即將壓票銀充公至於棄取之權任由國家裁奪各宜凜遵慎毋觀望特示

大英一千九百一十五年四月廿七號　示